臺灣日日新報 夕刊 六月二十三日

コロムビア 萬年筆

獨ソ戰の意見交換
けさ内閣四長官會議

【東京發同盟】二十三日の内閣四長官會議は午前八時より首相官邸に開催、富田書記官長、鈴木企畫院總裁、村瀬法制局長官、伊藤情報局總裁出席、獨ソ開戰に關する各方面よりの情報を持寄り意見を交換同十時三十分散會した

近衛首相參内奏上

【東京發同盟】近衛首相は二十三日午後一時三十分宮中に參内天皇陛下に拜謁仰付られ、内外の一般情勢に就き奏上した

全國民の眞摯な聲
政府極力實現期す
各省、議案整理を鶴首

【東京發同盟】第一回中央協力會議は五日間の審議に時局下全國民の希求するものを餘す所なく吐露し關係當局側に深い印象を與へたが、中でも國民保健、人口增加、生産力擴充、勞務者待遇改善、國民教育、農産物增産等の諸問題は政府も夙に眞剣な研究を重ねて來たことと專門家や經驗者の貴重なる意見から割り出された本會議での具體的討議は示唆するところ頗る多く、各省では議案が一日も早く整理されるのを鶴首してゐるが以下關係各省に印象、意見、方針、抱負を聽く

厚生當局談

保健所生と人口問題は國力に基礎をなすバロメーターであるにも拘らず從來兎角政治の片隅に追ひやられてゐた嫌ひがあるが今度の會議を通じて國民全體が如何にこの問題に關心を寄せてゐるかが判然とし、非常に意を強くした、人口問題保健の行政は數十年先きを見透して着々實行して行かねばならぬ、地味な性質のものだけに國民の熱心な協力の後援がなくては成功する筈がない……

文部當局談

……

井野農相談

增産の問題や米價の問題が相當論議されたが一々尤もなことで特に加藤元治君の話はさすがに農民をよく知つてゐると感じた……

留岡地方局長談

國民の聲に對して我々の責務は今回の會議を通じて國民に還したと思はれ、相當效果的だと云へよう……

在歐大公使と重光大使會談

【リスボン二十二日發同盟】歐洲の途にある重光駐英大使と在歐大公使との會談はその後引續き行はれ二十日リスボンに到着した加瀬駐伊大使は重光大使と要談の上二十一日空路ヴィシーに向つた、又二十一日夜ミスイス公使及び堀切駐イタリア大使館參事官もリスボンに到着した

藏相の汪院長歡迎午餐會

【東京發同盟】河田藏相主催の汪院長歡迎午餐會は廿三日正午藏相官邸に開催、主賓汪院長以下隨員諸氏、褚駐日大使、陪賓として本多駐支大使、結城、澁澤日銀正副總裁その他正金、興銀、勸銀、鮮銀、臺銀の正副總裁、山室興亞院次長、明石手形交換所理事長並に大藏省關係各局長出席、田中、兒玉、石渡の諸氏出席、河田藏相の挨拶、汪院長の謝辭があつて歡談に入り午後一時半散會した……

思想的政治的對立
獨ソ遂に總決算
獨政府三報告書公表

【ベルリン二十二日發同盟】ドイツ政府はヒトラー總統のドイツ國民に對する布告並にリッベントロップ外相の聲明と共に三報告書を公表した……

外務省報告 ソ聯はルーマニア、ユーゴ、ブルガリア、……

内相、親衛隊長報告

コミンテルンは非合法的破壞活動の指導機關として國際的な反獨破壞工作を推進する方針を採用……

獨軍司令部發表

……

獨ソ宿命の開戰
ソ聯の對獨包圍遂に發火點へ

【ベルリン二十二日發同盟】獨ソ開戰は二十二日早曉遂に正式の表面化するに至つたが、最近の形勢から見て兩國はどうしても衝突しなければならない運命に置かれてゐたといふべきであらう……

伊は獨と全面協力

【ベルリン二十二日發同盟】アルフィエリ・イタリア大使は二十二日午後リッベントロップ外相を訪問、本國政府の訓令に依り對ソ戰に於けるイタリアの立場を次の如く通達した

イタリアはソ聯赤軍の集結に依る歐洲への脅威を防衛する爲め……

主として海軍力で

【ベルリン二十三日發同盟】ソ聯に對する枢軸の共同作戰はブレンネル會談でヒトラー總統、ムッソリーニ首相間に協議されてゐる……

英首相援ソを聲明

【ロンドン二十二日發同盟】獨ソ開戰に關しチャーチル首相は二十二日午後九時(日本時間二十三日午前四時)ラジオを通じソ聯の國土防衞戰を支持し英國政府はソ聯を援助する旨明言要旨左の通り聲明した、

吾々は今や今次大戰の一大轉換期に到達した、余は今後に來るべきものが何であるかにつきスターリン首長に對し警告を發したが、ソ聯は今やその國土防衞のため立つたのである、余は茲に英國はソ聯を含めヒトラーと戰ふ諸國家に對してこれを援助するものであることを宣言する、英國は飽までヒトラー政權と戰ひ拔く決意を固めてゐる、從つて英國は絶對にヒトラーと交渉はしない

英ソの諒解説 英言明を拒否

ソ聯軍の作戰
ソ聯大使英外相會談

【ロンドン二十二日發同盟】マイスキー駐英ソ聯大使は獨ソ開戰の報を聽取するや直ちに外務省にイーデン外相を訪問して長時間に亙り會談を遂げた……

二ヶ月以内に片付く
獨軍筋の絶對的確信

【ベルリン二十二日發同盟】東部戰線では今次作戰は最も長く見積つても二ヶ月以内に片付くものと確信を持つてゐる……

米は未だ愼重

【ワシントン二十二日發同盟】……

駐英米大使急遽歸任

【ロンドン二十二日發同盟】……

ソ聯軍の敗北を
米國側でも豫想

【ワシントン二十二日發同盟】……

獨空軍大擧爆擊行
ウクライナ地方へ

【ロンドン二十二日發同盟】モロトフ外務人民委員のモスクワからのラジオ放送の伝へるところによれば、ドイツ空軍はキエフ、セバストポール、コヴノの外ジトミル(ウクライナ地方西北部の要衝)を爆撃し……

ソ聯機續々擊墜さる

【ベルリン二十二日發同盟】D・N・B通信の報道に依れば……

擊墜ソ機五百五十臺

【ベルリン二十三日發同盟】D・N・B通信の報道に依れば……

赤軍一齊動員

【モスクワ二十二日發同盟】ソ聯政府は二十二日一九〇五年より一九一八年生れの二十三歳より三十六歳までの在郷軍人に一齊に動員令を發した

赤軍後退中
舊波蘭の獨ソ國境一帶

【ニューヨーク二十二日發同盟】NBC放送は二十二日夜ロンドン放送がベルン(スイス)より入手した報道として「赤軍は目下舊ポーランドの獨ソ國境一帶に亙り東方に向け約八十粁後退中である」と放送してゐるのを傍受した

獨芬軍協力
レーニングラード進擊

【ストックホルム二十二日發同盟】……

エストニア叛亂
ソ聯軍と遂に交戰

【ストックホルム二十二日發同盟】……

無絃琴

……

三國志 (519)
(出廬の卷)
吉川英治作 矢野橋村畫

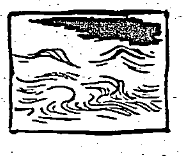

逆卷く黄河 (三)

……

巴風呂

風呂の御用は巴商會へ

黄金蚊やり液 專賣特許・芳香性 火の用心 化學と時代が生んだ世紀の發明品 專賣特許 黄金蚊やり液は絶體に除虫菊を含んでおりません 興亞化學産業株式會社

強力榮養と消化整腸に! アイオミシン錠 INABATA A-13

特許 腸カタルに ビオトモサン 友田合資會社 B7.11

白衣の勇士御慰問

皇太后陛下

臨時東京第三陸軍病院行啓

【東京電話同盟】皇太后陛下には二十三日神奈川縣高座郡臨時東京第三陸軍病院へ行啓、親しく白衣の勇士を御慰問遊ばされた、同院は畏くも

神前祈願・晴の結成式

奉公會新竹州支部誕生

【新竹電話】二十三日皇民奉公會新竹州支部が輝かしい歴史の第一歩を踏み出した

草野、岩松兩氏來臺

獨ソ開戰にあわてず

大臣室の論議も僅か十分間で散會

我外務省の落着き振り

【東京電話同盟】獨ソ遂に開戰、世界情勢は更に複雜怪奇を加へた

祖國の戰報に明暗兩相

交戰各國大、公使館の表情

基隆市の防訓終る

日赤救護班結成式

志願兵制度への喜び

期待に背かず錬成

小林前總督、牛嶋前軍司令官の感激

本島人青年へ激勵の辭

國防の將來に偉力

馬淵大本營報道部長談

感謝の夕べ

あす新竹市で開催

僕らも嬉しい

兒童達神社參拜

みんな大喜び

青少年慰安會

日本品歡迎の印度

反英運動益々熾烈

記錄破る人出

豚を食べる新竹

ネル、晒の希望者

放送會館地鎭祭

三田前總長に記念品

傳染病猖獗の兆

島都市民に市から注意書

點呼令狀の迷ひ子

堀内博士へ贈る

福澤府事務官着任

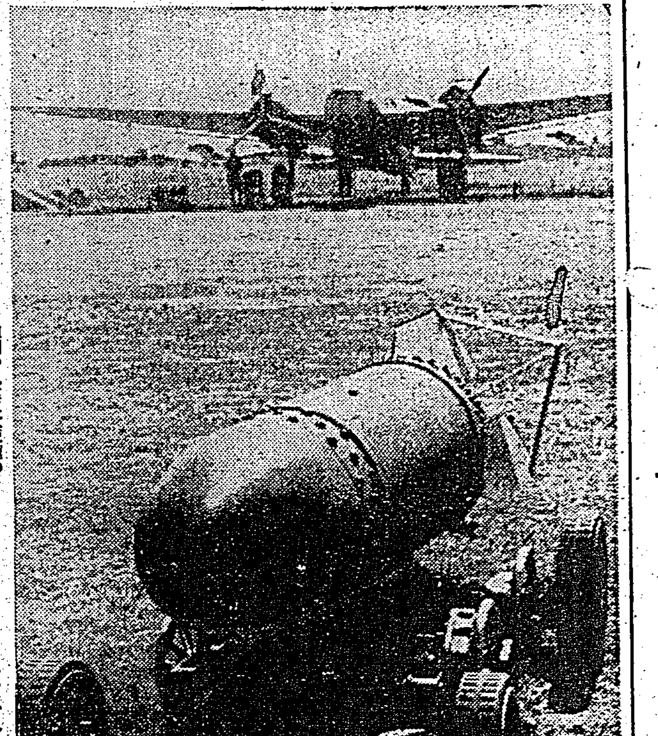

重慶爆擊に待機する海鷲の巨彈

臺日案內

書籍 廣東大地圖
醫院 性病科 永吉醫院
寫眞 中古カメラ高價買入
金融 商品券債券 三成社
時計眼鏡 メガネは金光堂 時計修繕
ラヂオ器械 十ヶ月月賦
洋服 婦人服地新入荷
樂器 婦人兒服地 純本麻服
ルド蓄音器 蓄音器在庫 和洋レコード
藥種商 喘息にワンカ 梅肉X
染物洗張 のせ京染
雜件 新古日本刀賣買 特許冷藏庫 御國の爲に國債を 山村荷取扱所 町の赤帽 貝塚伊吹大量生産 西式健康法道場 ヤスリ

計理 アイスモナカ 牛馬車、手挽車

會葬御禮

最新 最強力 癲癇治療劑 アレビアチン錠

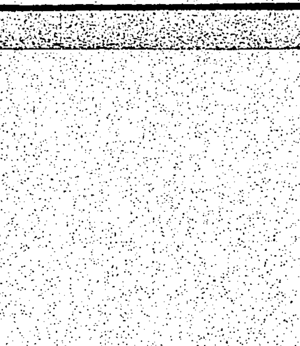

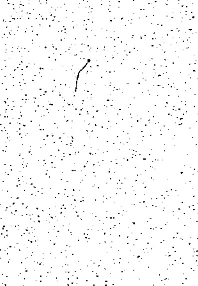

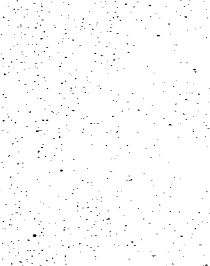

南方共榮版

初夏の蒼空も麗し 更生汕頭の新發足

二周年記念式典舉行

東亞民族の祝典

自動車隊を先頭に 三萬市民の大行進

蔣一流のデマ粉碎

正義日本の眞の姿 南洋華僑の認識漸次是正

伸び行く潮汕地方

邦人の進出目覺し 事變前に較べ正に六倍

共榮圏確立に向ひ 勇往邁進足音響く

汕頭市復興に質的飛躍

わが鐵壁の警備に 相俟つ技術の粋

潮汕地方の土木復興

福州西方掃匪戰 ①

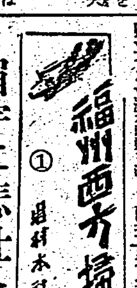

眉宇に悲壯な決心

銃身も燒けよと連續射撃

不意

銃身

友軍

商況（廿三日）

東京銀行實株

東京國債前場

東京短期前場

東京短期日歩

東京短取組喰合

東京長期前場

東京長期總取組

大阪短期前場

大阪短期日歩

大阪長期前場

大阪綿布前場

橫濱生絲前場

株式社債

爲替

讀物 アメリカへ急ぐ 亡命ユダヤ（上）

洋髪香油 ルール 黒椿

大阪 ……株式會社

慶祝 潮汕更生二周年（不順序）

臺拓公司（臺灣拓殖株式會社）汕頭出張所　汕頭市永平路二〇號　電話一四六四番

臺拓公司經營 汕頭自來水管理處　汕頭市永平路烏橋海旁十四號　電話一九三五番

臺灣電力汕頭支店 汕頭市電力廠　汕頭市五福路五六號　電話一五九二番

汕頭市居平路二八號 東洋棉花汕頭出張所　電話一六七五番

高島屋飯田株式會社汕頭出張所　汕頭市外馬路一八六號　電話一一四三、一一〇九番

假事務所 汕頭市外馬路二〇六號 中華出光興產株式會社汕頭出張所　電話一六〇六、一六九九番

一般輸移出入貿易 海南洋行汕頭支店　汕頭市永安街八一號　電話一七〇〇番

貿易商 金辰商事汕頭出張所　汕頭永和街一五九號　電話一二〇〇、一二九五番

一般輸移出入貿易 景川洋行　汕頭市海平路七四號　電話一五〇三番

一般輸移出入貿易 興南商行　本店 汕頭市國平路二二號 電話一一三二、一一六六番　支店 菴埠、石鼓、浮洋

百興洋行　上海 廈門 汕頭 廣東

小兒良藥 樋屋奇應丸

消化機能を調整強化することは、榮養の吸收率を高めて、發育を順調にすゝめます

救急 治病 保健の育兒藥は小兒の胃腸を丈夫にすると共に、疾病を綜合的に治癒し、抵抗力を與へ、力强い健康水準に小兒を押し上げます。

主効 カンムシ 消化不良 緑便下痢 乳吐き ヒキツケ 氣絶發熱 夜泣き 智慧熱 發育不良

定價 二十錢 三十錢 五十錢 一圓 二圓 三圓 五圓 十圓

疫痢ハシカの前後に良藥は、經過を輕くし餘病の併發を防ぐ

本家 大阪 天滿 樋屋合資會社

双球菌性化膿症には

急性肺炎 急性慢性淋疾 中耳炎 扁桃腺炎 化膿性創傷

適剤を適症に…用ふることは疾病治療上の鉄則である—故に急性肺炎・淋疾・髄膜炎・ムコーズス菌中耳炎等の双球菌性化膿症の治療に當りては双球菌に對して獨自の強殺菌力を發揮するスルフアピリヂンの適正量を發病頭初より投與すべきであると叫ばれ……

●この目的にトリアノンは吾國最初のスルフアピリヂン剤として、赤その使用、正確なる治療効果を以て各科領域に亘り旺んに賞用さる

トリアノン

問題のスルファピリヂン

田邊發賣品

田邊五兵衞商店　田邊元三郎商店

理學博士 佐々木忠次郎先生 大學教授 ……先生 有効御證明

猪印 安住蚊煙香

芳香強力殺虫藥水 キエカトール

本舖 安住大藥房

癒りが早い…

くさ・おでき・たゞれ

こぢれて癒り難い古い傷や、慢性の皮膚疾患などに用ひて…特に効果的なビタミンＡＤの外用藥です

傷面に榮養を與へて化膿菌の繁殖をふせぎ、短時日でキレイな肉芽と表皮を新生して、治癒せしめるのが特長です。

ハリバ軟膏

五十錢・一圓・二圓五十錢

曉の町（200）

武田麟太郎作　林唯一畫

新しき生へ（二）

一時あらゆる仕事を拒否してゐた相馬宗太郎は、姉のしのぶに嘆の一度面接して、身分をいたはるやうにと説き伏せられてからは、係官の云ふことをよくきいて健康もみるみる恢復し、身の中からは元氣が溢れるやうにわいてくるのも若さのせゐであつたかも知れなかつた。

監房の中で獨り想ふ事は、幼少の折に別れた姉が、あの、自分が狙撃した黒木恭輔に救はれ、今も尚彼のもとにゐると云ふことであつた。

彼女の苦しい立場に對して、それは私事にすぎないと強氣に云ひ切つた彼ではあつたが、日が經つと共に拗ねたみたいな自分の態度が後悔されて來た。それに、自分のとつた行動の動機の正しさについては強い確信をもつてゐたが、黒木恭輔の本體になると、何か今まで思ひこんでゐた人間とは全く別の者ではないかと云ふ疑問をもつやうになつたのもしのぶに逢つてからのことであつた。

「——ふん。その説明めかした云ひ方が氣に食ひません。敵に情をかけて欲ひたくないんです」

彼も依怙地であつた。

議論すればする程彼はますます興奮するばかりで、お終ひには今にもつかみかからんばかりであつたが、黒木先生はますます穏かな微笑を浮べてそれに答へ、説明して行くのだつた。

そして、それ等の反駁や議論はやがて取調べの要部に關する黒木先生の申ひたてだと知ると、彼はいよいよゐても立つても居られない氣持に陥り、自分の行動が如何に計畫的であり、信念の上に立つてなしたものであるかを云ふのであつた。

二人の話の中から、その裏に操された殺人事件の經過を追究してゐた中村檢事は、

「——黒木先生、まちがひありませんか」

と念を押すのであつた。

「——その事實はまちがひないと思ひますが、ただ、今度のやうな事件の責任は、社會の負ふところが實に大きいと云ふ點を十分考慮していただきたいと思ひます」

「——それはおつしやるまでもありません。十分考慮します」

かうして、宗太郎の取調べは進捗して行つた。

そして、突然面會に元氣な姿をして現はれた黒木先生に逢つてからは、無雑作の中に何か不思議な威嚴をもつて接してくる先生に對して、いよいよ狼狽し自信をなくするのであつた。死なぬどころかすつかり全快してゐる先生を見て何かほつと安堵するに似たものを感ずる自分をかくすやうに、いきり立つて議論を吹きかけるのだが先生はにこにこと、しかも眞面目にきいてゐるのだ。

そして、彼自身もやや青年じみた口調で、噛んで含めるやうに懇切に反駁して行く。

「宗太郎君、君みたいな眞摯な青年が殖えてきたら、日本の明日は安心してゐられます」

途中で、黒木先生は對手の一本氣な表情に打たれながら、感に絶えたやうに云つた。

ちよつと勢ひを削がれて、彼は默りこんだが、

「——お世辭を云つて欲ひたくないんです」

宗太郎は云ひかへした。

黒木先生は笑つて、

「——はは……お世辭ぢやあない、私の云ひたいのは、そんな有爲な青年を一時でも監閉しておきたくないと云ひたかつたのです」

議論に眞面目になつてゐた宗太郎は、唇の端に皮肉な苦笑を浮かべたが、その眼は複雜な表情をしてゐた。

夏の暴れもの『雷』について

十八日午後、臺北市では防空演習の最中に督府の阿房宮附近へ落雷がありました、氣の早い者は「それッ爆彈だ」と云つて飛び出し、豪雨降りしきる空を眺めてゐたと云ひます、今ここで防空演習と雷の關係を云々するのではなく雨と雷、夏と雷、そして季節の暴ばれもの「雷」の種類について佐竹元輔氏に伺つてみました

梅雨があけると雷が多くなります、落雷の數は六、七、八の三ヶ月に最も多く、これから盛んになるわけです

我が國で雷の最も多いのは關東北部で、輕井澤、日光、宇都宮邊の雷は有名です、これに匹敵するのが九州南部と滿鮮國境附近でこれに次ぐのが信越地方から富山、金澤方面へかけてです、また、世界中の雷の分布狀態を見ますと、熱帶地方が多く、南、北極に近づくに從つて少くなつてゐます、熱帶に雷が多いのは温度が高く空氣中に水蒸氣が豐富なためです

雷の種類は熱雷、界雷、渦雷、沙漠雷、火山雷、火事雷等です、熱雷は夏の好晴の日强い日射で旺盛な上昇氣流が生じこれに伴ひ雄大な雷雲が生じて起るものです

界雷は夏秋の雨期に多く、冷い氣流が暖かい氣流に突入し、暖かい氣流が激しく押上げられて起ります

渦雷は低氣壓の中心附近から起るもので發生の模樣は大體界雷に似てゐます

沙漠雷は沙漠で風の强い時、砂が吹き上げられて摩擦によつて起ります、火山雷は火山の爆發の際の[illegible]によつて上昇氣流を生じ[illegible]

以上が雷の種類と起る有樣ですが、昔から稲妻といふのは、古來落雷で豐年の日に雷雨を伴て稲が實ると考へたからだと言ひますし、また一説には夏の晴れた夜、稲光りする時に稲が稔ると考へたためだと言ひます、何れにしても雷と稲作とは密接な關係があつて雷の多い年には豐作と考へられてゐます、これは雷による空中放電で空中窒素が硝酸類になり肥料になるためだといふ説がありますが、まだ確實なことはわかつてをりません、むしろ夏に雷の多い年は、氣温も濕度も共に高く、その條件が稲の發育に好都合なためと考へるのが至當でせう（佐竹元輔氏談）

豆知識

★イギリスのグレート・ウエスタン鐵道は三等の消防列車を[illegible]夜の町なく[illegible]してゐます

★八十四歳の老婆は彼女の友達や店のマネージャーたちから貰つた材料の端片で四十三枚の毛布を編みました——イギリスの話です

★イギリスのミス・アグネス・スケリーといふ婦人は帽子の箱に彼女の大切なものを隠しましたが、誰も古い箱なんか氣づきませんでしたが、たうとう誰かがそれを開けた時彼は中に四百磅をみつけました

表情筋肉の運動　笑ひの考察

モナリザの表情を解剖

口の周圍と眼の周圍、この二箇所にある表情筋のはたらきで、笑ひといふものは表現されます。然し眼の周圍にある表情筋は笑ふと下瞼をもりあげ眼を閉ぢる作用をするのでどちらかといへば消極的で、これに反し口の周圍の表情筋は、笑ふことによつて口を開かせる作用をするので積極的といへませう

口先で笑ふつくり笑ひは、この積極的な表情筋を働かせるだけで、最も消極的表情筋を忘れてゐるから不自然になるのです。レオナルド・ダビンチの描いた名畫モナリザの謎の表情を解剖するとあの美しい微笑は、口の周圍の表情筋にあることが判ります、その證據には下瞼がふくれあがつてゐます、おかめの面の笑ひはこの下瞼にふくらみをもたせ、口より眼の表情筋を働かせることに女性の愛嬌の面影を表現してゐるのです。笑ふと八重歯がでるから可愛いなどといふのは不健全な話で、これは口で笑ふ笑ひです、[illegible]ぎません、昔は日本の女性間にもあまり口を開けぬ靜かな微笑が流行し、最近では外國の映畫で、まづ歯ならびを美しくし、大口を開いてできるだけ動的に刺戟的に笑ふ傾向が目立つてきましたが、こつちが外國の流行に追ひつくやうになるとあちらこちらがすでに口の笑ひから眼の笑ひに研究を轉じだしたのは皮肉です、いづれにしても口だけの笑ひはムキ出しですから動物的な表情の下手な日本人にとつてまつたく不得手といはねばなりません、口をつぐんで眼で笑ふ靜かな笑ひの方が日本人には得意なのです、眼の笑ひはもつと研究されねばなりません、眼の表情筋肉と口の表情筋肉が巧に緊張した笑ひこそもつとも自然の笑ひですが、眼の筋肉は硬直して怒りの表情を浮かべてゐるのに、口先だけをゆがめて笑ふのは不自然です、そのつくり笑ひをよく注意してみると、口の周圍の表情筋肉もひきつつたやうに硬直してゐます

——筆者は東京美術學校助教授

短歌　樋詰正治選

あかつきの夢なまなまと胸に痛し息をひそめて寝返りをうつ　明比　こと

聖戰にみ旗の下に死してこそ人と生れし甲斐はありけれ　小林　松彦

旅立ちに友のたまひし餞の言葉しみじみ思ふ今宵は　本田　裕子

目覺むれば爆音きこゆ夜間飛行の訓練いまだ續けゐるらし　高橋千枝子

第一杯香田の風の吹きこみて朝の自動車に眠氣をもよほす　平野正太郎

戰線に野砲とどろく中にして蟲の音聞くといふはかなしき　名取波奈子

濕氣と石器

淺井惠倫

濕氣には閉口する。愛藏の本に黴が生えるし、函の中まで腐りさうだ。濕度と温度と反比例しないと不快になり作業能率が低下すると學者が仰せらるる。初期に渡來した漢人も『瘴癘の積む所』とか、『人至れば即ち病み、病めば輙ち死す』と言つてシヤッポを脱いだらしい。瘴い濕潤だ、何處かに健康地がないかと質問せらるるならば石器の出土する所、これ健康地也と斷言する。理窟は省略さて臺北では、圓山貝塚の名を以て、世界に有名な圓山動物園のある丘だ。惜むらくは猴子大王、猿公諸君に占有せられ、人間族の住む餘地がない。

——筆者は臺北帝大教授

新刊紹介

◆現地要人を敲く（野依秀市著）南京、漢口等揚子江の沿岸、黄河の附近の現地要人との會談や南支、北支、蒙疆の視察談、紀行を收めたもの（四六判上製三五八頁、一・八〇、東京市芝區公園五號地一〇秀文閣書房）

本社主催　日本棋院　十人拔大碁戰【第一局の六】

先相先　六段　藤澤庫之助（しは込み中目二）
五段　福田正義

持時間各十時間　一分以内切捨

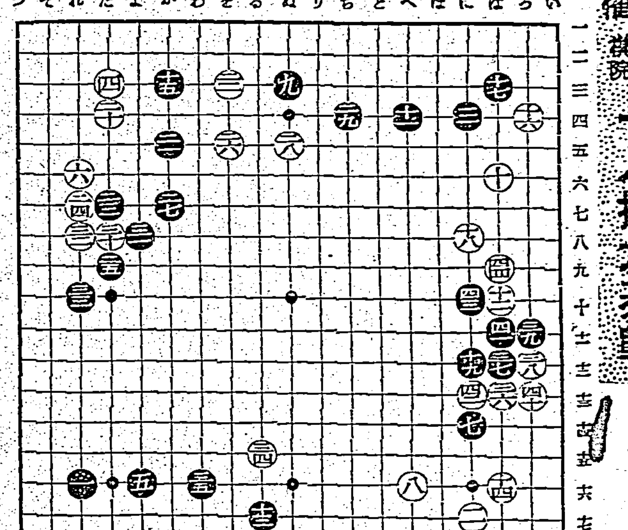

●三七は十三　○三八は二十　○三九は二十四　●四十二は二十八　○四一は十一　○四二に十三　●四三に十　○四四は九

黒に繼ぐ手なし

評解　七段　岩本薫

◇白三六の打込みは藤澤氏得ての狙ひで、黒としても受けに困るところだが、三七と上方から押さへ込んだのは妥當である、黒としては四二とツイでゐたい處であるが白に『ろノ十四』とコスまれる手があつて、これが兩逹りとなつて右邊に大變な地が確定して來ることとなつて、それは黒の堪へがたいところである

【観戦記】曾て呉七段がかういふことを云つたことがある『此頃は碁の研究が進んできた為に段差による石の開きが大變にせまくなつてきました、初二段の強い人を相手にして、私も二目はなかなかはねですし、本因坊さんと藤澤さんは九段と四段（當時四段）ですから二三、二位で打つのが正式の手合割でせうが、それどころか實際は先でも上手が樂でないでせう』云々と

とれはまあ、段割からの例證に藤澤君があげられたまでの話だが五段當時離に向つても先を布けば不思議なことには、その呉君が四割に負けないといふので先手名人と云はれてゐたものであり、藤澤君も四段時分、やはり『先手の實に強い男だ』と批評されてゐたものである

ところが、黒を持つて絶對に負けないといふ位に、注意力の透徹した人間であれば白をもつても必ず強かるべきが道理で、呉君藤澤君共に白をもつて並々ならぬ腕前を發揮するに及んで『やつぱり黒ばかりが強いわけでなかつた』といふ段に變つてしまつたものである

しかし、話が脇にそれるが、白番黒番といつたやうなことは幾分あるらしく、久保松、小野田、木谷各七段の如きは白を持つて凄くべき威力を發揮するかはりに、黒をもつて存外もろく負けてゐる場合が見られ、橋本七段あたりは、日本中離に向つても黒なら絶對に負けぬ信念と成績とをもつてゐるが、白をもつてはそれほどにゆかぬ憾みがあるやうだ

ともかく藤澤君の出現は、白をもつても決してバカには出來ないといふのが、高段者間の定評である。

二十四棋士　勝繼戰

△八段　塚田正夫　香落　▲六段　飯塚勘一郎
（第四十七回の第4局）（圖は前局五四金迄）

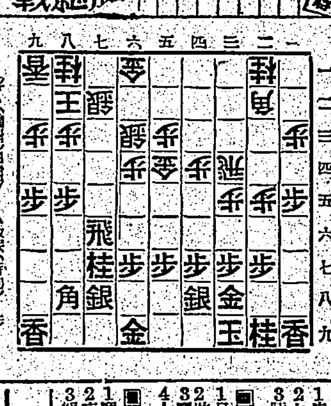

▲六六歩（13分）　△七四歩（14分）
▲五六歩（7分）　△四五歩（13分）
▲六七銀（5分）　△三六歩（1分）
▲同　歩（4分）　△同　飛（—）
▲三七歩（—）　△三二飛（4分）
▲七九角（1分）　△四四角（—）
▲五八金（2分）

指手五十四手　持時間各九時間
消費時間　▲四時間[illegible]　△[illegible]

飯塚氏のよさ！

觀戰記　八段　金易二郎

『難しい局だが』と呟やいて飯塚六段は座を立つた、縞紋の羽織に仙台の袴を着けた氏の姿が廊下に消えて足音は遠ざかつて行く、大方氣分轉換に庭にでも下りたのだらう、

前局、塚田八段の五四金が『封じ手』で、今日は對局第二日目晴れた日だつた、やがて飯塚氏が戻つて來て、正座する、ガッチリとして骨太い感じのする氏はジッと盤上に精神を集中して四十三分！パチン駒音も決然として▲六六歩と突いた八七銀の進出も一應は考慮したに違ひないが敵が全力を受けに注いでゐる局面だけに單純な一方攻めでは成功は覺つかない、殊に氏は敵に六五歩と位を張られる手を嫌つたのだ、そして六五歩を[illegible]

[illegible]受けに適した布陣だけに[illegible]何時でも敵の攻撃に手駒を持てば反撃の用意が必要、それには飛角が突差に利かなければならない、その意味から△四五歩と角道を通したのは至當であつた

顔を左手で掻き上げながら、誘ひ出した塚田八段の△三六歩、[illegible]

考慮でこれを直感したのは敏感である

續いて△三二飛△四四角は二筋の歩を切る含みで當然、飯塚六段の▲七九角▲五八金、少しの焦りも見えず悠々迫らざる態度は流石に古豪の名に恥じず手練の程が察せられ氏の持つよさを知る愛棋家も又少なくない由縁であらう

木村名人講評　下手六六歩以下五八金まで、陣容弱化として至當な運びである、敵に五四金の備へがあつては攻勢にも出られない

上手七四歩と飛先の交換から四四角の發展まで、左翼に努力を扶植したのは暗に二筋を狙つてこれで手順である

今晩の映畫

■大世界館（毎正午上映）
1日本海外ニュース　午後[illegible]
2まぼろし城第一部飛彈の渦潮
3第二部死の旋風
4第三部木倉の凱歌

■臺劇（正午上映）
1女人新生
2日本ニュース
3花は偽らず

■芳乃館（正午上映）
1舞姫の暦
2日本・海外ニュース
3相寄る魂
4元禄女大名

■新世界館（正午上映）
1忠孝一筋道
2大江戸百鬼
3時代の狼火

■國際館
1日本ニュース
2防諜戦タイガー
3[illegible]
4人生は六十一から

■第二世界館
1廣東進軍抄
2[illegible]
3忘られぬ初戀

特別廣告

祖國に告ぐ　カプリチオ　24日より　大公開　三日間　全館開放　四〇セン均一　軍人・小供中學生　大世界

毛はえ薬　フミナイン　博士創製の毛生え薬　東京藥院

ヒフ病　キレイな體で職域奉公　皮膚病なら一二三で手輕に治せ！　外用常備薬　一二三　師岡天然堂

疲れ眼の治療と豫防に　學生・事務家・産業戰士諸君は片時も手離せません　スマイル　玉置商店

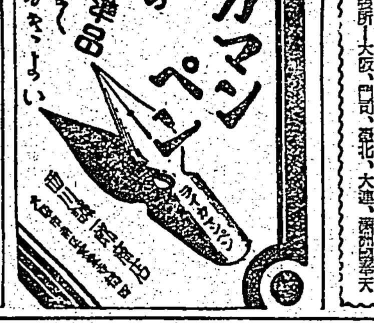
ライカマン ペン　新界の最高標準品　滑りよく書きよい

杭長一〇〇尺施工容易　マルチペデスタル・パイル　東洋コンプレッソル株式會社　東京市麹町區丸ノ内

丸善アテナインキ　最良にして最鮮——アテナ不斷の建設！　高級で低廉なアテナ萬年筆

純粹植物質　千代田ポマード　東京・株式會社　千代田山岸商店　チューブから出るポマードリボンは必要づつ櫛に出して使つて下さい　埃がつかず衛生的です　旅行、ハイキング、湯殿で使つて輕快、便利です　滴質、香りは既に好評

抗病力增强　虚弱兒の體質改善に　ヤトコニン　微熱を伴ふ淋巴腺腫脹に對し　ヤトコニンの應用は　旺盛な抗病力を賦與せしめると共に體内の自然治癒力を著るしく促進して虚弱體質を改善强化する　ヤトコニンは注射により體内に特殊カルシウムを沈着せしめ、自覺的に食慾增進・體重增加　微熱・盗汗・咳嗽　喀痰の抑止・榮養改善等の著明な全身狀態の好轉を來し……以て結核感染の危險に直面せる虚弱兒の發病を未然に阻止する　過度の疲勞倦怠感、氣鬱症をも消退せしめると共に、疾患の治癒經過をも著るしく短縮せしめる　五回分　三〇回分　一〇〇回分　全國藥店に在庫豐富　一手販賣元　塩野義商店　SY—318

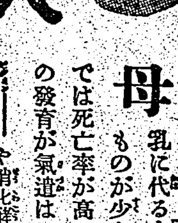
人工榮養の補正　乳に代る人工榮養に完全なものが少なく、煉乳や穀粉では死亡率が高いので、赤ちゃんの發育が氣遣はれてゐます。V・Bや消化酵素、アミノ酸、カルシウム、グリコーゲン等を豐富に含むわかもとを人工乳に加へますと、比較的母乳に近い人工乳が得られる上に、消化力を昂め食慾を增し、緑便・粘便・脚氣を防止し、發育が素晴しく伸張されます。　錠劑わかもと　三百錠（乳兒百日分）一圓六十錢　東京　わかもと本舗

貧血補強壮に　ヘミナール　貧血に對する增血劑としては鐵劑のみにては效果不充分にして、銅の作用を併用せしむることにより、完全なる增血作用を呈することを認められて來た。ヘミナールは有機燐酸の銅塩、鐵塩、マンガン塩にビタミンB及びオスグゲンを配合せる理想的增血劑にして貧血諸症の殆ど凡てに適應す　三共株式會社

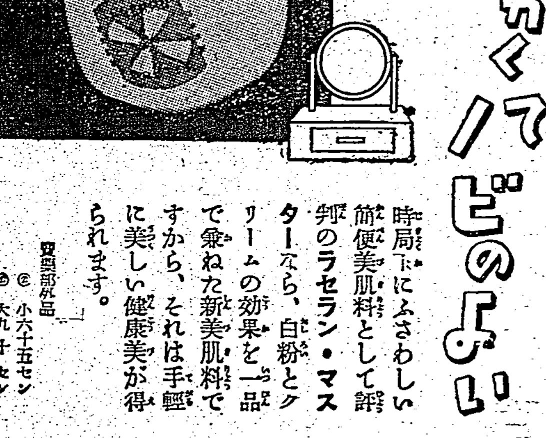
軟かくてノビのよい　一等の白粉クリーム　ラセランマスター　時局下にふさはしい簡便美肌料として評判のラセラン・マスターなら、白粉とクリームの效果を一品で兼ねた新美肌料ですから、それは手輕に美しい健康美が得られます。　小六十五セン　大九十セン

臺灣日日新報
本日夕刊共八頁

關西ペイント 資材愛護

東亞復興の共同目標
日華兩國實現の誓ひ
近衛・汪共同聲明を發出

【東京發同盟】日華兩國政府は目下訪日中の國府行政院長汪精衛氏が來る二十五日歸京の途に就くに先立ち、二十三日午後六時半首相官邸において伊藤總領事並びに林柏生國府宣傳部長立會の下に、日華國交史上劃期的にして最初の『近衛總理大臣、汪行政院長共同聲明』を發表した。同聲明は汪行政院長が訪日以來、首相、內相、外相、陸相、海相等政府最高首腦部と日華兩國の提携強化に關し重要會談を遂げた結果に基くものであつて、その內容は所謂日華基本條約並に日滿華共同宣言の新精神に則り日華兩國は愈々政治、經濟、文化各方面の提携を強化し、以て東亞新秩序の確立並びに恒久的世界平和の確保に向つて共同邁進する兩國政府の牢固たる決意を中外に闡明するものである。

(寫眞は上近衛首相 下汪院長)

共同聲明

國府を基礎とし
全面和平を展開
重慶に深刻なる影響

昭和十六年六月二十三日
近衛文麿
汪兆銘

政府、統帥府間時想談會取止め

興亞團體聯合會發展的解消
役員會を開催

産業巡閲大臣の派遣を延期

我毅然の態度闡明
けふ政府聲明發表
獨ソ交戰、定例閣議開催

【東京發同盟】獨ソ戰爭勃發に伴ひ、帝國の動向は今や全世界注視の焦點となつてゐるが、帝國の外交國策は既に確定せるものであり、去る二十二日獨ソ開戰の公報到沼以來、政府首腦部間において重要協議を遂げ二十四日午前十時開催の定例閣議に於いて近衞首相を中心に、更に愼重な熟議を重ねその結果に依つては同日中にでも政府聲明を發表して、新事態に對處すべき帝國の根本態度を中外に闡明する事となろう、この政府聲明に於いては恐らく國の內外に對し帝國の國是たる東洋平和の確立に依り恒久的な世界平和に貢獻せんとする眞摯なる態度を闡明する一方、目下戰ひつつある支那事變を急速に處理すると共に、東亞新秩序の建設に銳意邁進し、若し我が大東亞共榮圈內に戰火の波及するが如きことある場合に對しては全力を擧げてこれが防衞の策を講ぜんとの決意を表明、一億國民の非常なる覺悟を促すこととなるものと思はれる

わが統制經濟政策
更に一層の拍車
戰時物資の貯藏力强化

スロバキア
ソ聯と國交斷絶

獨、バルト海に水雷を敷設

西國重要協議

瑞典嚴正中立

英の援ソは無效
ベルリン消息筋冷笑

伊潛水艦隊の戰果

青海省西寧を空襲
世界空戰史稀に見る長距離攻撃
海鷲、奥地四省を襲ふ

海軍江上飛行隊餘江を攻撃

身命を皇國に捧げ
不滅の國家發展へ
和知臺灣軍參謀長談

志願兵制度の實施

ウクライナ攻略へ
獨軍、對ソ攻撃第一目標

赤軍前進を發表

トルコ中立宣言

洪國防空準備命令

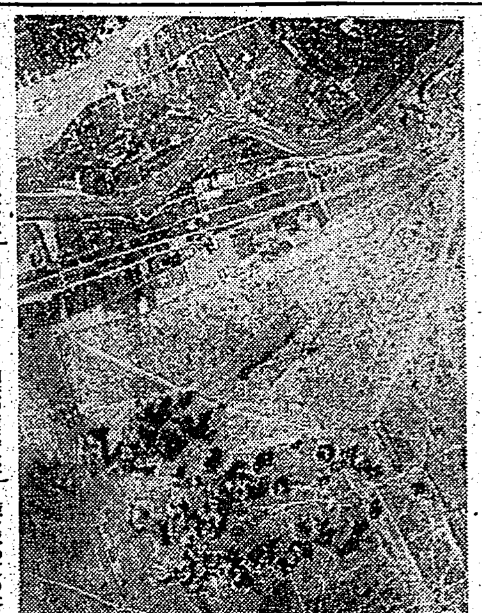
海鷲、蘭州東飛行場へ必中彈を投下(六月十八日)

獨ソ戰の戰線
瞰瞰圖

獨軍側
ソ聯側

北部戰線
中部戰線
南部戰線

人事

今日の府報

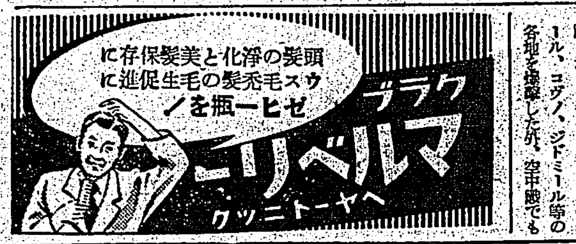

代用釘
代用鐵釘の元祖
幾多模造品の絕對追隨を許さぬ最高級品、何千貫の御註文にも直ちに間に合ふ多量生産、見本希望者は郵券十五錢送れ
東京市城東區
富士鐵工所

保險で協力!
百三十五億貯蓄達成へ
緊迫せる世界情勢に…
たのむは國力の充實のみです
我々は速かに高度國防國家體制を確立するため、總力を擧げて邁進せねばなりません。
これがためには…
過去三回に亙る國民貯蓄を立派に果した熱意と努力を以て更に百三十五億貯蓄を完遂し銃後國民の義務を全うしませう。
生命保險こそは…
戰時下、貯蓄運動の强力な一翼として、國債消化と生產力擴充のために豐富な資金を提供し、同時に銃後國民生活を確保する一石二鳥の特質を遺憾なく發揮して居ります。
(保險案內贈呈)
日本生命
大阪市東區今橋四丁目

社説　獨ソ開戰と今後の世界情勢　嚴として吾が國是は不動

一

獨逸は遂にソ聯に對して攻撃を開始、伊太利をはじめルーマニア、スロヴァキア、フィンランド諸國も失地回復の旗幟の下に獨と共同戰線を結集、北は北氷洋より南カスピ海に至る總延二千五百キロに亘り史上未曾有の大戰の幕は切つて落された。曩にギリシャ及びマルタ作戰に於て赫々たる勝利を獲得、英勢力を歐大陸から完全に驅逐し、いよいよ最後の對英決戰を旅さんとしてゐたドイツが、何故反轉してかくも突如ソ聯攻撃に出たか。ドイツ側ではヒトラー總統はじめゲッベルス宣傳相、リッベントロップ外相等交々ソ聯邦の度重なる不信と協約違反の證明を發表し背反の已むなきに至つた事情を述べてゐるが未だソ聯側からは何等公式の發表をみないので一方的にこれを論斷し得ないが、一昨年八月廿三日、獨逸のポーランド進入直前、恰も青天の霹靂の如く獨ソ不可侵條約を締結して未だ二年に足らず、條約期間滿了には尚後三年一ケ月を殘すにも拘らず、獨ソ干戈を執つて相見ゆるに至つたことは洵に現下の複雜微妙なる世界情勢の一端を露呈するものとして感慨無量なるものがあるのである。

二

戰争の見透しについては種々の觀測が行はれ得るであらうが、獨逸側は二ケ月を以つて本作戰を終了する目算であるといつてゐるし又アメリカの軍事專門家の意見として傳へられるところをみても獨逸側の優勢は掩ふべからざるものがある。……

三

いづれにもせよ、ソ聯の參戰は現下の世界情勢に近來なき大きな一石を投じたものといふべきである。……

行政廳と各試驗・研究機關　けふ更新初連絡會議　生産擴充方策を懇談

府殖産局では二十四日午前九時より臺北市鐵道ホテルに於て同局と各試驗研究機關との連絡會議を開催するが、これは石井同局長の就任第一着ともみるべき新しい試みで農業、林業、畜産、水産試驗所、工業天然瓦斯研究所と局の各課との事務連絡を兼ね時局下殖産の要請をうけつゝある生産力擴充方策に關し懇談を遂げんとするもので中央研究所解體後第一回の會合であり從來兎角遊離しがちであると云はれてゐた行政部と各試驗研究機關との緊密化は今次の連絡會議を機會に本島生産力の飛躍的發展を招來するものとして其の成果は多大の期待がかけられてゐる。因みに當日の出席者氏名は次の通りである

△總督府側（二十二名）石井殖産局長、玉手特産課長、……

中南支へ砂糖・パルプ進出　有力機關設置痛感　該地向色相は落さぬ方針

財界での理論家　栗本日滿企業社長

かねて關西財界人の中心……

創立目的は……

獨自の立場……

皇道經濟について……

府農務課長上京　内外地米穀増産打合會　甲當收量二割四分を目標か

八月東京市に開催される日滿支經濟懇談會の出席のため二十三日の便船で高原府農務課長は大浴技手を伴ひ内地、朝鮮、臺灣の内外地米穀増産打合會出席同上京の途に就いた……

獨ソ開戰と財界觀測　東亞共榮圈貿易重點へ

躍進する臺灣經濟（七）　山林開發の促進策　臺灣茶は生産も統制しなくては

日本拓殖臺北支店長　増田虎藏氏談

山地開發は……

三井合名で……

造林茶園等……

有力な資本……

一期米被害僅少の見込

暑氣に強い馬を！　本島の馬産奬勵に大いに期待

全島商議所理事會終る　次回開催地は新竹市

ア國向け貨物

全島私鐵組合結成　廿七日創立總會開催

日滿支連絡運輸會議の成果　本島の發展に大寄與　南日本汽船小泉課長談

シベリア線經由運輸を休止　獨ソ交戰に鐵道省協議

旅客關係……

四社合同臺灣ゴム　島内自給に本格的操業へ

臺中青果同業組合臨時總會

テックス工業　組合長の更迭

機械木型工組けふ創立總會

東京市中コール

臺灣青果會社直營補償金　天津青果組に廿二萬圓仕拂か

會社　決算總會

三井物産重役三名新任

東拓臨時總會

日東化決算期變更

內外商況（二十三日）　利喰人氣　鞘り商狀

株式　兜町後場況

東京短期後場

財界株界

東京長期後場

大阪短期後場

[illegible]

落ちにくい地肌をサツパリと洗ひ淨めしつとりと艶やかな黒髮をはぐくむ　花王シャンプー

發兌　東京・神田小川町　森山書店
豫算統制論　古川榮一著
支那固有會計帳簿組織　有本邦造著
會計に於ける根本思考　黒澤清著
價格形成と原價計算　黒澤清著
支那金融資本論　小王林幾次郎譯
支那の商業經營　田中要人著

國際外交一貫評論　外交時報　六月中旬號
日米關係の回顧……
歐洲戰爭と軍事外交……
外交時報社

侵アジア掠秘史　大倉精神文化研究所　原三郎著　清水書房
歐洲戰爭を支配するスペインの地位

最新刊　フィリッピンの研究（人・文化・歴史に就いて）　明治大學教授　佐藤秀男著

聖訓に恪遵して

安

聖訓に恪遵して修文練武に努めよ

文相、全國男女學校へ訓令

【東京電話】天皇陛下には去る五月二十二日青少年學徒に賜はりたる勅語を奉體し……

貯蓄報國に邁進

けふから全島で强調週間

宿屋さんの懇談會

稅務事務講習會

隣組の赤誠

貯蓄は經濟戰參加

中嶋財務局長週間を語る

癩豫防の宣傳

廿六日全島一齊に行事

一、宣傳印刷物の作製、配布

一、「ラジオ」放送

三、映畫會

四、患者の慰安

一、宣傳標語の利用

標語に多大の感銘

窓飾競技の要項

學校教練の振作

來月臺中で實地の指導

自信滿々の獨軍

四方面から露都包圍態勢

東京伯林國際電話

モスクワ戰時色に塗潰さる

狼狽する敵群

獨逸報道隊員の同乘記

基隆第三種防空訓練に活躍するモンペ部隊

志願兵制度への喜び

心から制度を祝賀

愛國新人同盟で懇談會

皇恩に感佩奮起の秋

日赤臺灣支部堀内院長談

この秋に獻金

恩寵に應へよ

有田勉三郎氏談

母の會員ら神社に參拜

創期的な恩澤

林治人氏の談

稻荷神社例祭の催物

學校生徒の分列式や市民の旗行列

親英派重臣の暗殺事件公判

臺北春競馬第三日

臺北代表はＣＢ團

郷軍城西分會總會へ武管部隊長も臨席

第三同

臺灣航空夏期大學

グライダー實習部員を募集

期間　七月十一日より八月十五日まで

主催　臺灣日日新報社

後援　臺灣グライダー倶樂部　臺灣國防義會航空部

顏家の美擧

佐藤功一博士

興亞を象徵する　サクラビール

世界一のキンパイクレヨン

ラジオ

けふの天氣

花王シャンプー　黒髮をはぐくむ

發兌　東京・神田小川町　森山書店

謹告

陳者弊所儀爾來個人經營ニ有之候處今般株式會社ニ變更仕候間此段謹告仕候也

昭和十六年六月

株式會社 大庭鐵工所　代表取締役 大庭定吉

必需品ノ奉仕週間　銘仙　夜具地　銘仙着尺地　博多及西陣帶地　二十七日マデ割安品奉仕……　秩父屋呉服店

會葬御禮　小松小一郎　長谷部ちを

第八回決算報告　臺灣セメント株式會社

大連汽船　東亞海運　辰馬汽船　日本郵船　南日本汽船　大阪商船

臺東製糖株式會社　名義書換停止公告

電話・債券　貸電話あり　電話格安賣物あり　シン　求貸家　アパート　海南島行　女中入用　求職　帳簿

◆案內書贈呈◆

安い　掛金で我が家が建つ　家の月掛　を御利用下さい

常盤住宅株式會社　臺北市千歳町二ノ二

各地綜合版

早くも志願兵嘆願
歩兵になつて第一線に出たい……と
高雄の一青年憲兵隊に出頭

【高雄電話】愈々我等本島人も天皇陛下の兵士として銃を執つて御奉公出來るのだと志願兵制度施行が發表されるや感激を包み切れず喜びを爆發させてゐる時早くも「私を是非志願兵に採用して下さい」と高雄憲兵分隊に出頭した一本島人青年がある、この青年は高雄市壽町市場梁記商店の店員黄××郎君(二〇)で二十三日朝憲兵隊に出頭し

志願兵採用手續を教へて下さい、私は歩兵となつて第一線で手柄をたてたいです

と申し出た、憲兵隊長も"黄君は前にも軍夫志願を再々申出た事があり感心な青年だ"と感激してゐる、同君は商州國民學校卒業後前記商店に勤めてゐる、志願の動機を聞けば

私は前から兵隊になりたいと思つてゐたので軍夫も志願をした事があるが、今度こそは兵隊として奉公したいと思つてゐます私の父は死亡しましたが兄が居るので心配はない

と決意を顏一杯に現してゐた

臺南 神社で感謝奉告
市民有志要路に感謝電發送

【臺南電話】志願兵制度施行に對する市民感謝の群は二十二、三兩日各國民學校生徒青年團、青年學校生徒、各種團體等團を擁して夫夫臺南神社に感謝奉告を爲した、又臺南市在住本島人有志州市會議員有志は二十二日夜感謝電を近衞首相始め陸海拓務各大臣並に長谷川總督、本間軍司令官、山本馬公要港部司令官、酒井海軍武官宛夫夫打電市民感謝の微衷を傳へた

感謝電文

六百萬島民の待望久しき特別志願兵制度施行決定を島民はこの無上の光榮に感泣衝動しひとしく皇恩の廣大無邊に感泣閣下の御高配に感謝併せて我々は益々盡忠報國の赤誠を盡し一路臣道實踐皇民鍊成に邁進以て皇恩の万分の一に酬い奉らん事を誓ふ

を發し奉る

同終了後全員は臺東神社に參拜宣誓した

感謝の挨拶廻り

【臺南電話】臺南市在住の府評議東亜行氏外州會議員有志は二十三日打揃つて臺南神社に參拜、志願兵制度施行に對する感謝奉告を行ひ施行に當つて指導に精進する覺悟を誓つた後州、臺南部隊、兵事部、憲兵隊本部、憲兵分隊、陸軍病院、市、署を夫々訪問感謝の挨拶を爲した

臺東の感謝會
街民から感謝電

【臺東電話】臺東街の志願兵制度施感謝會は二十二日午後二時から臺東街役場町保甲會館で開催、今日から眞の日本人になれた喜びを面に輝しつつ街長始め李真蘇等の臺街協の外保正、高砂族先覺者等六百餘名參會、赤松街長本制度實施の趣旨を高調の萬歲を三唱して散會したが長谷川總督、本間軍司令官に對し左の如き感謝電を發送した

待望久しき本島志願兵制度施行に際し本日感謝大會を開催し滿場一致の決議を以て感謝の赤誠

廣渡上等兵慰靈祭
きのふ高雄日通屋上で嚴修

【高雄電話】廣州攻略戰に名譽の戰死をとげた高雄市出身陸軍上等兵廣渡利郎君の慰靈祭は二十三日午後五時から日本通運屋上に於て軍官民多數參列の下に嚴肅盛大に執行された

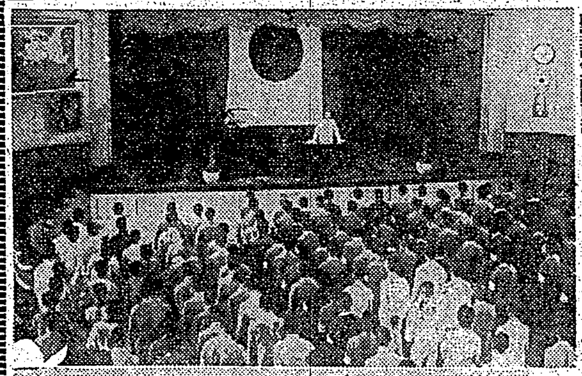

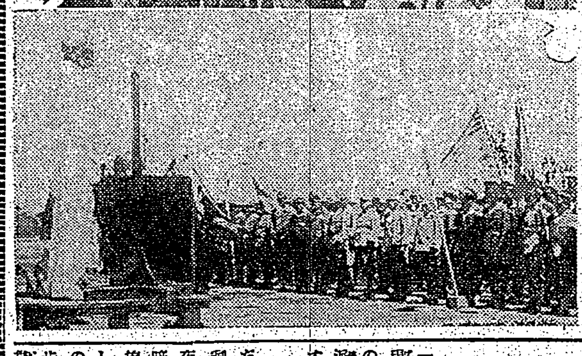

志願兵制度施行感謝式

官民多數參集の下に盛大に行はれた【寫眞(上)要塞司令部許可濟】

記念講演會

【臺中電話】臺中市主催の志願兵制度實施記念講演會は二十二日午後八時四十分から市公會堂にて開催されたが聽衆六百餘名まづ吉澤助役の開會の

花蓮港廳管内の徴兵檢査始まる

【花蓮港電話】花蓮港廳下の本年度徴兵檢査は二十三、四の二日間まる廿一日要原街では午後三時より社會館に於て感謝式(下)要原街に於ける感謝式(上)[illegible]

けふ・晴れの結成式
奉公會花蓮港廳支部誕生

【花蓮港電話】皇民奉公會花蓮港廳支部結成式は二十四日午後二時から花蓮港高女講堂において擧行されることとなつた、本部から山本事務總長、松井參事、武藤三の諸氏ある筈

了後全員打揃つて花蓮港神社に參拜をなす、尚同夜八時から同支部主催の講演會を昭和會館に開催、本部事務總長、廣谷參事その他二

乳幼兒選獎表彰式

【臺東電話】臺東街に於ける社會事業協會主催乳幼兒選獎表彰式は廿三日は花蓮港市社會館において執行されたがその會に於て二十四日は花蓮

中川副社長を迎へ
赤十字少年團視閲
きのふ臺中水源地で

【臺中電話】中川日赤副社長は二十三日午前十時五十五分着列車にて來中、州廳を訪問森田知事より概況の報告を聽き陸軍病院に白衣の勇士を慰問、午後一時から水源地に於る臺中市内赤十字少年團千五百名を視閲、一場の訓示を與へ引續き市内、新高寮等、ベルブエ

收穫感謝祭
あす昇東千歲村で

【屏東電話】屏東郡里港庄千歲移民村では二十五日午前十時から千歲神社大祭並に入村十五周年記念收穫感謝祭を擧行する

婦人保甲團結團式

燈のない街
新驛通りに新しい悩み

【高雄電話】高雄驛を基點として要塞の市街地に達する延長臺百米の道路は既に車道、歩道ともに立派な舗装が施されて新驛を中心とする高雄市の大動脈とも云ふべき

壯觀

を誇ってはゐるが未だ沿道に一戸の住家も商店もなく夜ともなれば昔の狩猟その儘の暗闇の寂しさ、新驛に降り立った旅客は市、驛舍のバス乘客が待つてサッと街の方へ運ばれる

入手

見透しがつかず困つてゐます

臺南州議補缺選擧

臺中州勤報青年隊 入隊前に強備訓練

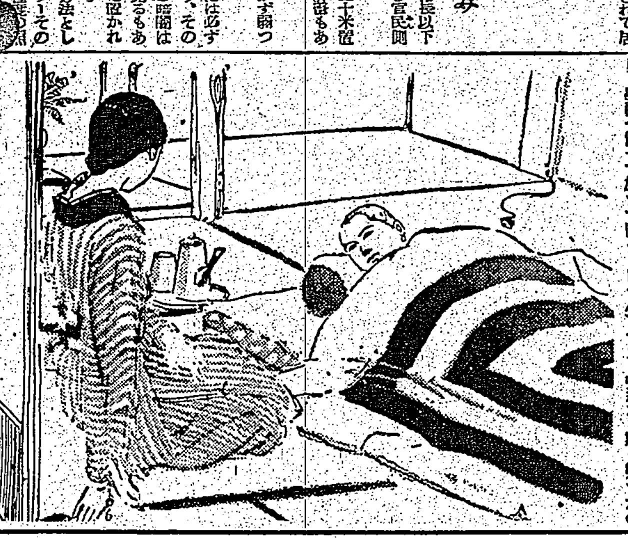

慶びに湧く島民大衆

實效を收めるには女子の推進が肝要
臺南州知事　一番ヶ瀬佳雄氏談

【臺南電話】臺灣に於ける志願兵制度の施行につき一番ケ瀬臺南州知事は左の如く感想を語る

本島にも特別志願兵制度を施行される旨の發表があり、六百萬島民の歡喜は勿論又本島統治の劃期的一大飛躍として洪恩の無辺なるに深く感泣した次第である此の

志願

兵制度の實施と來る昭和十八年度より實施される義務教育制度とは相俟つて吾等本島在住民の永年に亙る念願であつたが、斯くも早急に之が實現を見るに至りしは事變以來頓に昂揚された本島人諸君の愛國精神殊に軍夫、軍通譯、軍屬夫諸君の忠勇果敢なる精神其の他幾多の事例に依つて示された青年層の皇民的自覺が本志願兵制度の實現に拍車をかけた事を見逃してはならない、申す迄もなく我が國の軍人は畏くも陛下の股肱である、今や本島人青年も斯の榮譽ある軍人たるの資格を與へられたのであるが、彼の深遠なる軍人精神を完全に把握する心身を備へんには今後て皇國精神の鍊成習得に邁進するを要するのである、此の爲に今後の

臺灣

としては青年學校の增設とか青年團の强化とか、皇民奉公會を通じ素質の向上を圖る方面に一層の努力を拂はねばならないと考へられるのである斯の如く志願兵制度の直接の對象たる青年層に對しては自主的に或は又他動的に其の素質啓培を要請し以て之を取卷く女子青年層に於て本制度に對する理解と讚仰とを缺如するならば其の效果は半減されるものであることを考へねばならぬ、これ昔から『教育は母の膝から始る』とか又は『三ツ兒の魂百まで』とか謂る女の有つ氣持が子供の將來に對し如何に大きな感化を與へるかが窺はれるのであり、女子と雖も本制度實施の根本精神を深く認識し其の實效を收める上の推進力たらんことを期せねばならない、私は現在の本島人青年層が最近頓に時局を認識し皇國精神鍊成に猛進し極身的

氣宇

旺盛なるに鑑み、第一回の志願兵募集が發表されたらば其の應募成績たるや敢へて朝鮮のそれに勝るとも劣る事はないと深く確信するものである目下我が國は支那事變を契機として大東亞建設に邁進してゐるが之は內に强力なる軍備があつて何時りあるの證左であり、此の志願兵制度の實施を事變と關聯して考へることは大いに愼むべき事である、臺灣に於ける志願兵制度なるものは軍備充足を目的とせるものでないと云ふ點からでも首肯される、皇道日本としての皇國精神鍊成の大綱神に出るものである事が窺はれると同時に、外國に於ける植民地土民軍と根本的に其の本質を異にするを深く考へねばならないのである(寫眞は一番ケ瀬知事)

本制度を更に進めた島民皆兵制を待望
臺南市會議員　沈榮氏談

【臺南電話】本島に於て愈々志願兵制度が施行され各階層諸人士は擧つて歡喜と感謝の意を表してゐるが臺南市の本島人中堅層を代表して市議、沈榮氏は左の如く感想を語る

特別志願兵制度が施行せられる様に相成つたことは誠に慶賀に堪へない、私はこの宏大無邊の皇恩に對し奉り深く感謝すると共に島民の熱望をよくも認識採用された長谷川總督閣下に對し感謝の意を表するものである、兵役に就くことは即ち國土を防衞し國威を四海に輝かす聖職に就くことである、男子と生れて之に就けるものはどんなに光榮であらう、私は

兵役

適齡の本島青年諸君は擧つて兵役に志願せられんことを希望する、現下の本島人と

軍人の妻、母として強い信念を養ひたい
西屯女青團　阿氏採雲嬢談

【臺中電話】私はどう申していいやら分りません、只本島人主婦と內地人主婦の務めを思ひますとき何か物足りない感を感じて居ります之迄軍人の夫を持たぬ本島人女性が志願兵制度實施後依然たる氣持へではいけないと思ひます、軍人の妻として誇りそして軍人を育て上げる母としての心構へは之から出征軍人遺家族の方々に倣つて敢然と留守宅を守つて行く覺悟を持たなかつたが軍人の妻として強い母としの覺悟があるこの氣持をもつて歩一歩勉强しなければならないと思ひます

弟や子供たちを軍人に育上げる
歸還軍夫　張振賢君談

【臺中電話】皇軍軍夫として臺中州から派遣された張振賢君は御國の爲に盡す道は唯一つ各自が與へられた任務を果すことであるが然し御國の爲に不滅の勳功を建てることは軍人の右に出づるものはない、私は幸に日本國民として生を享け約半ケ年間戰地に働きましたが、宿營が叶つて軍夫班長として約半ケ年間戰地に働きましたが、その戰線生活は前後僅か半年と云ふ短期間ながらもその收穫は非常に大きかつた、先づ第一に感じたことは軍容は嚴なる規律が正しいこと、第二は如何なる困苦にも耐へる大和魂を發揮してゐること、第三は如何なる困苦にも屈せぬ强い信念を持つてゐることである、この三つの信念があればこそ世界に比類なき强い國軍を誇りとすることが出來るのだ私は戰地から歸つても今後一の兵の國家を想ひ自分の生活を顧みて恥しく感じてゐる、私は本制

實施

と同時にいの一番に志願したい氣持はあるが如何せん年齡の關係でさういふ榮譽に惠れないが然し私の體驗を通じ子供達を將來立派な軍人に育て上げるもの一つの奉公と信じまして軍人の兄として父としてその資格の眞實を成するものであります

同君は臺中師範出身、軍夫班長として從軍し、臺陸軍長より表彰を授與された模範青年である

あると確信する、更に私は一過程として島民皆兵即ち內地人と同樣の兵役法が一日も早く施行せられることを待望して止まないものである(寫眞は沈榮氏)

老春 (122)
川口松太郎作　伊勢良夫畫

湖 (11)

「そのくらゐにしなければ駄目ですよ。今の內から、娘さんに構へるを言ひ、自己心を愛つて居かなければ、いざと云ふ時の役に立たんのです」
「けれども、母親が訪ねて來るくらゐの事は、お許しになつても好いぢやありませんか」
「お母さんもさういふ一人かな。さういふ連中は大分あるらしいんだ。生徒の家庭から」
「さうでせうとも。それが當り前だと思ひます」
千枝子も、新制度には反對の一人であつた。
「然し、反對するのは、指導者の家庭にきまつてゐるんだ。家族が多いので、異議がない。生徒に餘裕のある者は、それだけ自覺地がないんですよ」
「さうかしら」
「さうですとも、下級生活者は、子供の事など構つてゐられないから、家庭へ任せて放つて置く。自分で

思ひがつちやいけないが、實際はさう行かない。病氣になれば、猶よりもいきなりお母さんに甘えるお氣持が起きるんです」
「まあ、あんな事」
呆れて睨みつけて、我が子とも思へなかつた。
何時の間に、成人して、言葉づかひも大人つぽく、母の自分が驚くほど、若くして死んだ正市だけに、少しはなれて見てゐると、「子供」と思ふ感じが薄れて、一つの人格に變つてゐる。
さつきも宿の女中が、
「お母さんなんですか」
と、目を丸くして、
「御姉弟としか見えません。お母さんがお若すぎるから……」
と、仲山さうに見いて云つた。半年ぶりで見て、千枝子にも、「我が子」の實感がなかつたほどだ。
「初めは、こんな規則もなかつたんですよ。中途から新しう變つたの

ね」
「副校長先生の主張で、新しい規則が出來たんです」
「老人だから、さういふ事をしたがるのでせう」
「いいえ、大違ひ。窪田先生は四十を越へてもゐないんです」
「窪田先生つて云ふのが、副校長さんなの?」
「ええ、訓練にうるさい時分から、有名な獨身主義の先生なんです」
「御自分が獨身主義だから、そんな規則をこしらへたんだわ」
「校長先生は、初めは反對で、そんな必要がないと、しきりに議論をしたんだけれど、結局は窪田先生が勝つたんです」
窪田と云ふ名前が少し氣にかかつた。
「正ちやん」
「お母さんの事を云つてるんぢやない。一般に叙て云ふんです」
「私、怒りますよ」
千枝子はぷんぷく眼を立てた。
「あんなに心配して、わざわざ來たのに、皮肉を云はれちや、本當にやり切れない。正ちやんがそんな憎らしい事を云ふやうになつたのね」
「これは理窟です。理窟と感情は別々に致しませう」
「どうとも勝手になさいな」
「理窟としては、お母さんなどを

獨立心が衰弱されて意思が弱るけれども、生活に餘裕のある家庭では、何の役にも心配する。母親は、見守ひにも來たがる。生徒の方も甘えてゐる結果が起きて意思が弱くなる」

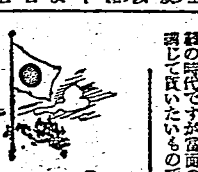

人事

△島田米次郎(花蓮港廳)二十三日花蓮港

理處藥無類書秘諜防
收回源資應順策國
山本式單式半噸型ニーダー
1馬力モートル共
定價五百五十圓(荷造運賃共)
ニーダー專門製作
山本百馬製作所
東京市足立區千住河原町四番地

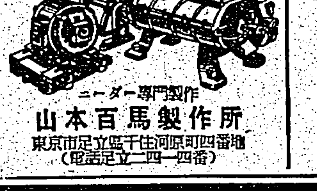

今話題の民防空に於ける……科學消防と消火彈「日本號」

科學消防とは如何なるものか

その理論說明はさておいて、我社が此處に提唱する民防空に於ける科學消防は軍部並に五大都市當局の御支持を受け昨年來內務省防空研究所にて實驗致されし、我社製作による『日本號』消火彈を以つて、既に東京、大阪、京都、神戶各市當局の主催下に、來る二十九日擧行の名古屋市主催の科學消防訓練實驗を完了せば五大都市當局主催の榮を賜り之が實踐の曉は都市防空防火に一新紀元を劃すべく期待されてをる。然も大阪市に於ては科學消防實踐の魁けとして我社日本號消火彈を『大阪市配給消火彈』と名付けられ、全市七萬隣組に對し七拾萬個の配給常備を完了せられ、尚日々着々と增備をなし都市空襲に備へると共に、今毎日の樣に起る平時火災にも、隣組消防を一〇〇%に活躍させてをります。(大阪市消火彈消火實績書呈す)

斯くの如き御支援と實績を以つて我社も此處に科學消防研究時代を脫し普及實踐に乘り出すべく、先づ各地より防火報國の赤誠に燃ゆる同愛の士を募り、一致協力、民防空に貢獻致されたくそれには百の言葉より一つの見學が優る故、科學消防實地見學に左記名古屋市實驗を利用され見學後本社工場御視察致された方々には『旅費半額を我社負擔致します』至急御照會されるが、間に合はない時は直接御越し下さい。

名古屋市消火彈消火實驗要項

一、日　時　六月二十九日午後二時
一、場　所　名古屋練兵場
一、主　催　名古屋市
一、後　援　名古屋師團
一、演習課題
　空襲下燒夷彈火災に民防空は如何に對處すべきか
一、供試家屋
　瓦葺本建築木造家屋二階建(二八坪餘)一棟
　瓦葺本建築木造家屋平家建(一一坪餘)一棟
一、使用燒夷筒
　五キロエレクトロン燒夷筒　四個
　五キロ爆發性油脂燒夷筒　四個
　二キロエレクトロン燒夷筒　十二個

大阪市東區堺筋平野町二丁目
電停前
合資會社 日本消火器製作所
電話北濱三九三四番

強力なビタミン劑
ビタドール
水產日本の權威
「林兼」が全機能を擧げて出來た!

「林兼」が水產日本の權威であることは自他共に認める處です。その「林兼」が漁撈の全機能を擧げて原料漁獲より製品迄一貫作業をなし最も新鮮な原料を集めて最新の化學工程に依り強力なるビタミンADの摘出に成功精製したのがビタドールであります。

世界最初の企劃
捕鯨工船上の製藥工場

南氷洋上に製藥工場を建て又理想的な操作即ち世界唯一最新の捕鯨工船上に製藥工場を設けて最も新鮮な鯨の肝臟から特殊な方法で强力なる肝油を摘出し更に之を本工場で精製致します。從つて之以上新鮮純正なビタミン劑は他にないと自負致します。

ビタドールの威力
ビタドールの一瓦は(〇、一五瓦)
ビタミンA五、〇〇〇
ビタミンD一、〇〇〇　國際單位(I・U)
を含有し在來の肝油の約四〇倍の偉力をもつてゐます。
然も普通肝油のやうに不消化な油分を毎回多量に服用する必要もなく且にもれず魚臭もありません。

定價　一〇〇粒入　二圓二〇錢
　　　五〇〇粒入拾　圓

總代理店　株式會社 塩野義商店
製造發賣元　株式會社 林兼商店藥品部
臺灣總代理店　株式會社 資生堂藥舖
臺北・高雄・臺南・臺中

ビタドール

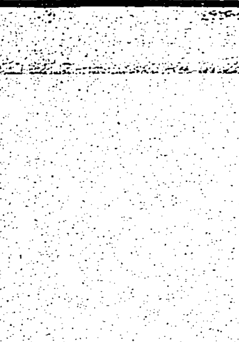

化粧は短時間で
軟かくてノビのよい
一等の白粉クリーム

白粉とクリームの効果を一品で兼ねた簡便美肌料ラセラン・マスターなら、それは手輕に時局下にふさわしい健康美が得られ、ドイツ特許の皮膚榮養劑ラセランの効果で地肌からピチピチ彈力ある若肌になります。

資生堂藥部外品
②小六十五セン
②大九十セン

ラセラン・マスター